Martedì la festa si svolgerà all'antistadio e mercoledì al Cannarsa di Termoli

"Progetto Sport di Classe 2017"

Lunedì prossimo allo stadio "Lancellotta" di Isernia la prima tappa della manifestazione

A conclusione del Progetto Sport di Classe 2017, il Comitato Regionale CONI Molise ha organizzato un trittico di feste finali che si svolgeranno nei giorni di lunedì 29 maggio allo Stadio Comunale "Lancellotta" di Isernia per le scuole della provincia pentra, il giorno martedì 30 maggio all'Antistadio "Selvapiania" di Campobasso per le scuole viciniore al capoluogo di regione ed il giorno mercoledì 31 maggio allo Stadio Comunale "Cannarsa" di Termoli per le scuole viciniore al centro adriatico.

Alle feste, che si svolgeranno dalle 10.00 alle 12.00, ogni plesso scolastico che ha preso parte al progetto parteciperà con una rappresentativa accompagnata da un insegnante e dal tutor di Sport di Classe che ha lavorato con i docenti di educazione motoria.

Interverranno circa 1500 alunni in rappresentanza di 82 plessi che hanno effettuato l'attività del progetto partito lo scorso novembre; un progetto ambizioso, al suo terzo anno di svolgimento, nato dall'accordo tra MIUR (Ministero dell'Istruzione dell'Università e della Ricerca) e CONI (Comitato Olimpico Nazionale Italiano), dopo la proficua esperienza del Progetto di Alfabetizzazione Motoria e del Progetto Primaria.

Alla festa di Isernia parteciperanno 34 plessi: IS San Lazzaro, IS San Leucio, IS San Pietro Celestino, IS Tagliente, Venafro (Centro e Camelot), Sesto Campano, Montenero Valcocchiara, Montaquila, Sant'Agapito, Macchia d'Isernia, Agnone (San Marco e Marinelli), Frosolone (Capoluogo e San Pietro), Monteroduni, Capracotta, Castelpetroso, Rocchetta al Volturno, Fornelli, Macchiagodena, Bagnoli del Trigno, Cerro al Volturno, Miranda, Colli al Volturno, Vastogirardi, Pesche, Rionero Sannitico, San Pietro Avellana, Pescolanciano, Carpinone, Forli del Sannio, Acquaviva d'IS e Carovilli.

Alla festa di Campobasso parteciperanno 22 plessi: IC Montini CB (Gramsci e Mascione), IC Jovine CB, Campodipietra, Ferrazzano, Gildone, Jelsi, Baranello (Centro e Largo Zullo), Busso, Fossalto, Torella del Sannio, Sant'Elia a Pianisi, Gambatesa, Pietracatella, Monacilioni, Vinchiaturo, San Giuliano del Sannio, Monteverde di Bojano, San Massimo, Petrella Tifernina e Sepino.

Alla festa di Termoli parteciperanno 26 plessi: II Circolo Termoli (Via Maratona e Via Po), III Circolo Termoli, Campomarino (Centro e Nuova Cliternia), Larino (Rosano e Novelli), Castelmauro, Acquaviva CC, Montefalcone, Montenero di Bisaccia, Mafalda, Tavenna, Petacciato, San Giacomo degli Schiavoni, Palata, Montecilfone, Santa Croce di Magliano, Rotello, Bonefro, Colletorto, San Martino in Pensilis, Portocannone, Ururi, Casacalenda e Morrone nel Sannio.

Migliorare le competenze motorie e gli stili di vita della persona attraverso l'educazione motoria e sportiva nella scuola primaria è la finalità del Progetto Sport di Classe che persegue anche l'obiettivo di attuare e portare a regime un corretto ed uniforme programma di educazione motoria nella scuola primaria.

Nelle scuole molisane il Progetto è stato attuato con successo ed ha riscosso molti consensi da parte dei Dirigenti Scolastici degli istituti destinatari dell'iniziativa che terminerà alla fine dell'anno scolastico e che il CONI Molise saluterà con queste feste organizzate come momento conclusivo del progetto, l'occasione è utile anche per verificare anche i risultati ottenuti al termine del percorso.

Ciclismo

A Sessano del Molise è tempo di mountain bike cross country con il Trofeo Mediterrae

Tutti sui pedali in mountain bike con la disciplina olimpica del cross country a Sessano del Molise che domenica 28 maggio aprirà ufficialmente il calendario 2017 delle gare sotto l'egida della Federciclismo Molise e del Trofeo Mediterrae, ovvero la versione fuoristrada del Trofeo dei Tre Mari (challenge nota con questo appellativo solo per le discipline strada e ciclocross) che annovera le regioni Molise, Calabria, Basilicata, Campania e Puglia.

La XC Sessano del Molise è anche prova inaugurale del campionato regionale FCI Molise della specialità cross country ed è stato preparato tutto nei minimi dettagli grazie agli sforzi della Sessan Bike Sport e Natura (società fondata nel 1994) che gode di una vasta esperienza in organizzazione di gare sia nelle cross country che nelle granfondo off-road.

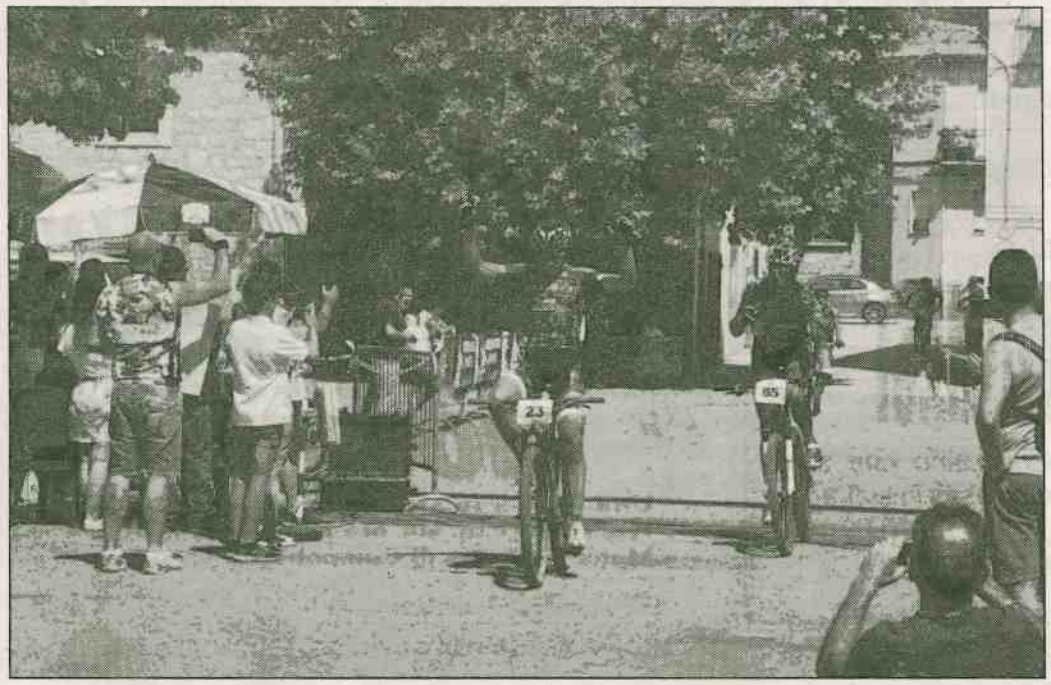

Le aspettative sono più che buone forte di un cospicuo numero di atleti (circa 150) che hanno formalizzato l'iscrizione e questo comporta un'attenzione capillare in ambito logistico ed organizzativo. Un circuito scorrevole, divertente e meno tecnico rispetto alle edizioni passate per uno sviluppo di 6,5 chilometri con un dislivello di circa 200 metri.

I primi 600 metri sono su asfalto con l'attraversamento di una parte del centro abitato. Subito dopo la Chiesa di Santa Maria degli Angeli, l'asfalto scompare e si comincia a trovare il terreno adatto ai bikers, ovvero con il fondo brecciato e lo sterrato puro. Nel dopo gara previsto un sontuoso ristoro curato in maniera impeccabile dalle massaie di Sessano del Molise, oltre alle premiazioni per i primi tre atleti di ogni categoria con prodotti tipici locali e per gli agonisti previsto il montepremi in denaro, così come stabilito dalle norme federali per un'edizione della XC pronta a far stupire tutta la community dei bikers del Sud Italia aderente al Trofeo Mediterrae.

ca di percorsi insoliti. L'obiettivo degli organizzatori è quello di portare sul percorso di Miranda sempre più atleti e fare di questa manifestazione una delle principali del centro sud Italia.

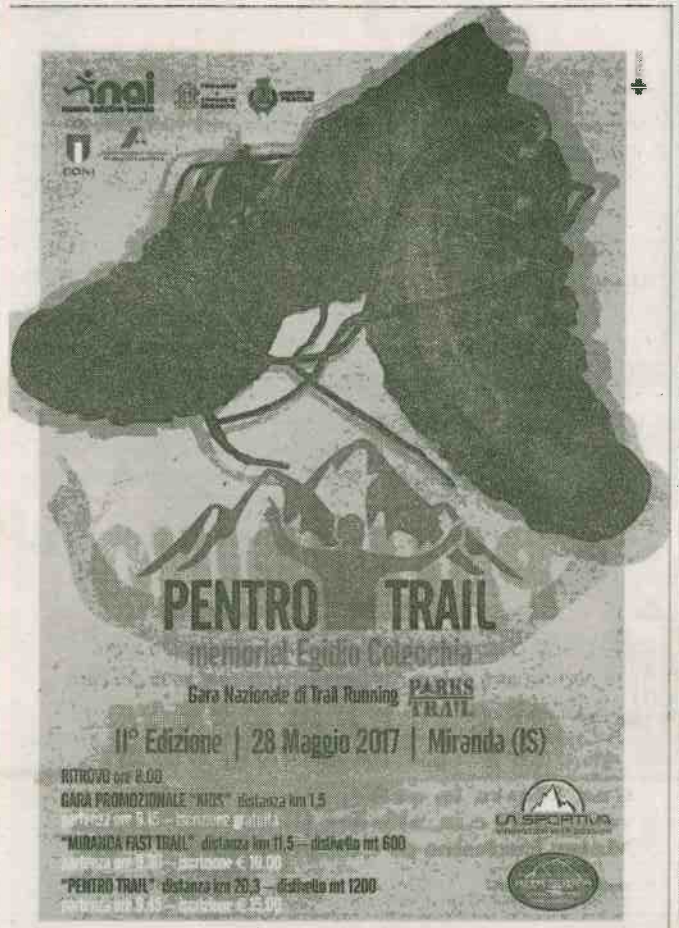

'Sport di classe', domani al Lancellotta protagonisti i bambini delle scuole

Domani mattina, dalle 10.00 alle 12.00, lo stadio 'Mario Lancellotta' di Isernia aprirà le porte all'esercito dei ragazzi delle Scuole Primarie della Provincia per la festa finale del Progetto "Sport di Classe". L'evento, organizzato dal CONI in collaborazione con il MIUR e con il sostegno del CIP, rappresenterà l'atto conclusivo di un progetto che ha preso il via con l'inizio dell'anno scolastico.

Sono state coinvolte, all'iniziativa, tutte le classi dalla 1ª alla 5ª delle Istituzioni Scolastiche della Provincia con l'obiettivo di valorizzare l'educazione fisica e sportiva nella Scuola Primaria per le sue valenze trasversali e per la promozione di stili di vita corretti e salutari, di favorire lo star bene con se stessi e con gli altri nell'ottica dell'inclusione sociale. Saranno più di 600 i ragazzi che si cimenteranno in attività ginniche e giochi con la palla, che rappresenteranno il momento di saggio del lavoro sulle capacità motorie fatto durante l'anno e culminato in un ultimo atto interno.

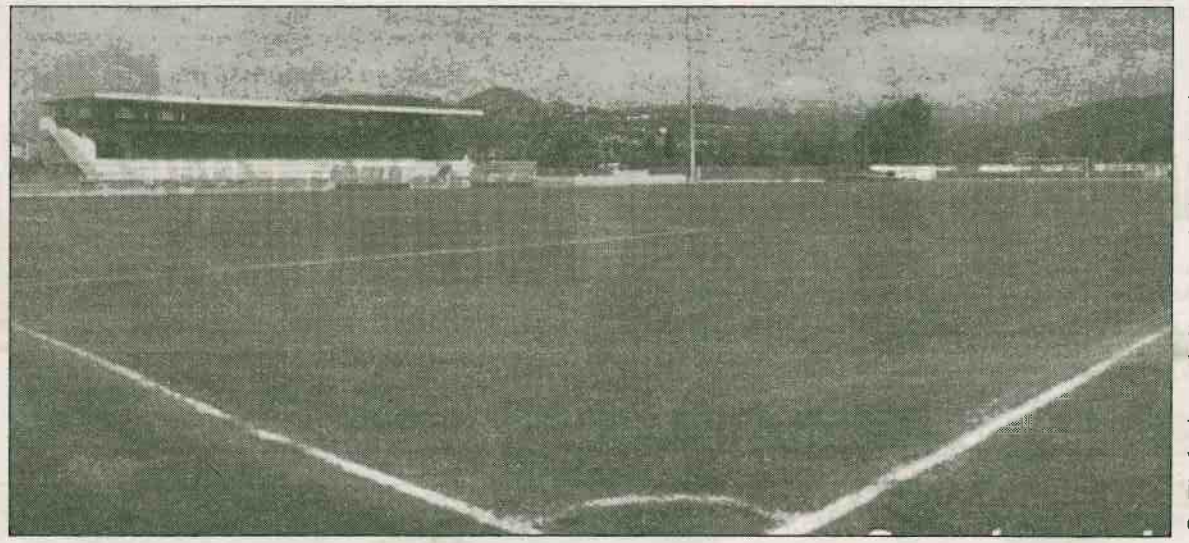

La rassegna, come da tradizione, sarà introdotta da una suggestiva cerimonia d'ingresso, che seguirà il protocollo olimpico prima di dichiarare ufficialmente aperto l'evento e vedrà la partecipazione di un folto pubblico proveniente da tutto il territorio provinciale.

Alcuni momenti dell'evento del 'Lancellotta' (fotoservizio MDM)

La delegata del Coni isernino Elisabetta Lancellotta: «Grande attenzione sui valori e sui giusti atteggiamenti»

Sport di classe 2017, festa per le scuole della provincia pentra

ISERNIA. È partita ieri da Isernia la tre giorni delle feste conclusive del progetto 'Sport di classe 2017'. Con l'organizzazione del Coni Point di Isernia – ed il sostegno del comitato paralimpico territoriale – c'è stato spazio per l'atto conclusivo di un progetto che ha preso il via con l'inizio dell'anno scolastico. Sono state coinvolte, all'iniziativa, tutte le classi dalla prima alla quinta delle istituzioni scolastiche territoriali con l'obiettivo di valorizzare l'educazione fisica e sportiva nella Scuola Primaria per le sue valenze trasversali e per la promozione di stili di vita corretti e salutari, di favorire lo star bene con se stessi e con gli altri nell'ottica dell'inclusione sociale.

Alla festa di Isernia hanno preso parte 34 plessi: Isernia San Lazzaro, Isernia San Leucio, Isernia San Pietro Celestino, Isernia Tagliente, Venafro (Centro e Camelot), Sesto Campano, Montenero Val Cocchiara, Montaquila, Sant'Agapito, Macchia d'Isernia, Agnone (San Marco e Marinelli), Frosolone (capoluogo e San Pietro), Monteroduni, Capracotta, Castelpetroso, Rocchetta al Volturno, Fornelli, Macchiagodena, Bagnoli del Trigno, Cerro al Volturno, Miranda, Colli al Volturno, Vastogirardi, Pesche, Rionero Sannitico, San Pietro Avellana, Pescolanciano, Carpinone, Forli del Sannio, Acquaviva d'Isernia e Carovilli.

Nello specifico – per l'evento pentro – sono stati più di seicento i ragazzi cimentatisi in attività ginniche e giochi con la palla, momento di saggio del lavoro sulle capacità motorie fatto durante l'anno e culminato in un ultimo atto interno. La rassegna è stata introdotta da una suggestiva cerimonia d'ingresso, all'insegna del protocollo olimpico con tanto di momento d'apertura.

«Per noi – ha argomentato la delegata del Coni pentro Elisabetta Lancellotta – quest'evento ha avuto un valore capitale trattandosi di un progetto di rilievo perché portato avanti coi primi cinque anni di un'iniziativa che sta prendendo una sua stabilità e che vede il Coni mandare propri tutor nelle scuole per supportare i docenti nelle ore di educazione fisica».

«La risposta delle scuole di Isernia e della provincia pentra è stata importante e siamo stati felici di poter dar vita ad un evento del genere. L'obiettivo di quest'edizione era proiettato sul fair play perché lo sport, oltre che momento di aggregazione, ha anche una forte valenza sociale e di educazione civica».

Questa settimana, tra l'altro, per il Coni Isernino avrà la valenza particolare di un finale legato anche alla giornata nazionale dello sport di domenica.

«Dove, nell'area terminal della stazione di Isernia, ci sarà un evento in cui tutte le federazioni faranno promozione delle proprie discipline e tutte le possibilità di praticare sport», prosegue la stessa Lancellotta determinata a dar vita ad un'impronta di maggiore vicinanza del Coni isernino al territorio.

«Una struttura fattiva e vicina ai ragazzi, perché lo sport ha la funzione di educatore dei più giovani ed allontana quanto è nocivo ed è al tempo stesso un valore necessario per i singoli».

La festa finale del progetto 'Sport di classe' proseguirà quest'oggi – dalle dieci a mezzogiorno – all'antistadio 'Selvapiana' di Campobasso e domani, invece, sempre con lo stesso orario al 'Cannarsa' di Termoli.

Nella giornata odierna le scuole coinvolte saranno quelle del capoluogo di regione e dell'hinterland (ventidue plessi: Istituto comprensivo Montini di Campobasso, nello specifico Gramsci e Mascione, Istituto Comprensivo Jovine di Campobasso, Campodipietra, Ferrazzano, Gildone, Jelsi, Baranello, nello specifico Centro e Largo Zullo, Busso, Fossalto, Torella del Sannio, Sant'Elia a Pianisi, Gambatesa, Pietracatella, Monacilioni, Vinchiaturo, San Giuliano del Sannio, Monteverde di Bojano, San Massimo, Petrella Tifernina e Sepino).

Domani, invece, quelle termolesi e bassomolisane: nel complesso ventisei i plessi impegnati (II Circolo Termoli nello specifico via Maratona e via Po, III Circolo Termoli, Campomarino nello specifico Centro e Nuova Cliternia, Larino nello specifico Rosano e Novelli, Castelmauro, Acquaviva CC, Montefalcone, Montenero di Bisaccia, Mafalda, Tavenna, Petacciato, San Giacomo degli Schiavoni, Palata, Montecilfone, Santa Croce di Magliano, Rotello, Bonefro, Colletorto, San Martino in Pensilis, Portocannone, Ururi, Casacalenda e Morrone nel Sannio).

L'iniziativa del Cus Molise

Dal 12 giugno riparte il campus con più discipline a supporto

CAMPOBASSO. Torna – dopo il successo degli ultimi anni con la partecipazione di tanti bambini – il campus estivo per il 2017 sul fronte del Cus Molise.

Dal 12 giugno all'8 settembre dal lunedì al venerdì – dalle 8 alle 14 – lo staff coordinato da Mario Faraone permetterà a tutti i bambini dai tre anni in su di trascorrere un'estate diversa all'insegna della crescita, del divertimento e del confronto in attesa di tornare tra i banchi di scuola.

Tante le attività in programma: danza, rugby, ginnastica ritmica, basket, pattinaggio, scherma, laboratori, caccia al tesoro, tennistavolo, volley, escursioni, tornei, baby dance, ginnastica, orto botanico, giochi in lingua, escursioni in piscina e tanto altro.

Per gli amanti del calcio ci sarà spazio per il Football Camp, specifico per i piccoli calciatori che avranno così modo di continuare a coltivare anche d'estate la loro grande passione presso il Polifunzionale di Giurisprudenza.

Il Cus Molise si impegnerà anche per i più piccoli con il Mini Cus, riservato ai bambini dai 3 ai 5 anni con attività dedicate alla crescita emotiva e cognitiva con lo slogan: 'Crescere Divertendosi'.

Nel vasto ventaglio di opportunità offerte all'interno del Campus c'è pure una grande novità per l'edizione 2017: il Cookie Camp. In collaborazione con il ristorante Coriolis i bambini avranno l'opportunità di apprendere tutti i segreti della cucina. Potranno cucinare pasti salati e dolci sotto lo sguardo attento di professionisti del mestiere.

Judo, nell'evento di Osimo

Champion Sport Team in vista: due exploit dai tatami marchigiani

OSIMO. Risultati d'eccezione per il gruppo della Champion Sport Team impegnato ad Osimo nel torneo nazionale della disciplina con coordinatore della spedizione il maestro Gregorio Ruggeri.

Nell'ambito degli esoridenti A, tra -45 kg quinta posizione per Marco Iannitelli con settimo posto per Renato Bocchino e successo, invece, per Matteo Di Pasquale nei -55 kg.

Tra gli esordienti B al maschile seconde posizioni per Ferdinando Borrozino nei -66 kg ed Antonio Ciallella nei -74 kg. Al femminile, invece, successo per Benedetta Petrucci nei -57 kg in una finale in cui ha superato la compagna di team Claudia Perretta con terza posizione, invece, per Bina Pontarelli nei -70 kg.

Tra i cadetti, settima piazza per Fabio Appugliese nei -66 kg. Sul fronte dei seniores, infine, seconda posizione per Francesco Fattore nei -100 kg e terze per Gianpiero Farano nei +100 kg ed Angelo Cristinzio (-73 kg) nell'ambito di un tabellone in cui – sconfitto al primo turno – Bruno Verrecchia non è poi stato ripescato.

Circa 1500 alunni in rappresentanza di 82 plessi scolastici della regione

Ecco il progetto 'Sport di classe'

Feste finali per la manifestazione organizzata dal Coni a Campobasso, Isernia e Termoli

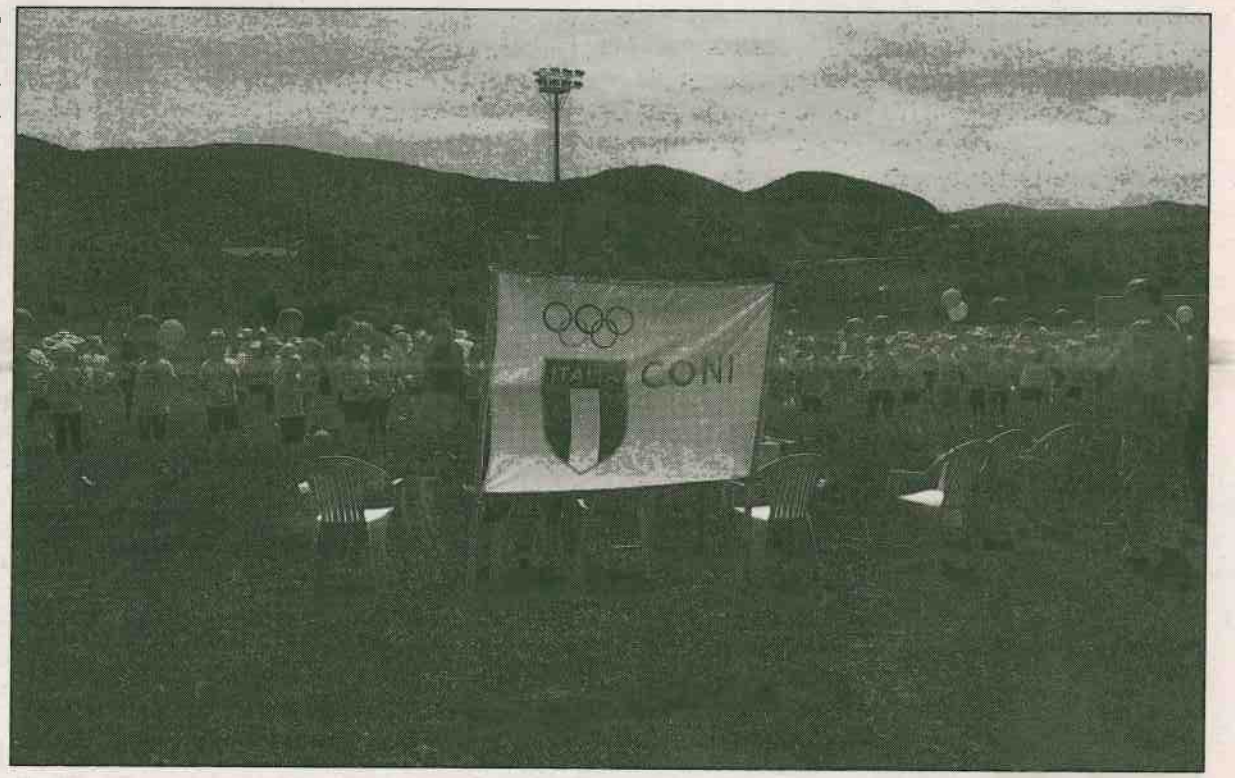

1500 alunni in rappresentanza di 82 plessi scolastici che hanno effettuato l'attività del Progetto Sport di Classe in Molise, sono stati protagonisti della tre giorni di feste finali che si sono svolte allo Stadio Comunale "Lancellotta" di Isernia (29 maggio) per le scuole della provincia pentra, all'Antistadio "Selvapiana" di Campobasso (30 maggio) per le scuole del comprensorio di Campobasso e allo Stadio Comunale "Cannarsa" di Termoli (31 maggio) per le scuole del comprensorio di Termoli.

Anche le condizioni del tempo favorevoli hanno accompagnato le tre manifestazioni conclusive del progetto, al suo terzo anno di svolgimento, nato dall'accordo tra MIUR (Ministero dell'Istruzione dell'Università e della Ricerca) e CONI (Comitato Olimpico Nazionale Italiano), dopo la proficua esperienza del Progetto di Alfabetizzazione Motoria e del Progetto Primaria.

Alla festa di Isernia hanno partecipato 34 plessi: IS San Lazzaro, IS San Leucio, IS San Pietro Celestino, IS Tagliente, Venafro (Centro e Camelot), Sesto Campano, Montenero Valcocchiara, Montaquila, Sant'Agapito, Macchia d'Isernia, Agnone (San Marco e Marinelli), Frosolone (Capoluogo e San Pietro), Monteroduni, Capracotta, Castelpetroso, Rocchetta al Volturno, Fornelli, Macchiagodena, Bagnoli del Trigno, Cerro al Volturno, Miranda, Colli al Volturno, Vastogirardi, Pesche, Rionero Sannitico, San Pietro Avellana, Pescolanciano, Carpinone, Forlì del Sannio, Acquaviva d'IS e Carovilli. Alla festa di Campobasso hanno partecipato 22 plessi: IC Montini CB (Gramsci e Mascione), IC Jovine CB, Campodipietra, Ferrazzano, Gildone, Jelsi, Baranello (Centro e Largo Zullo), Busso, Fossalto, Torella del Sannio, Sant'Elia a Pianisi, Gambatesa, Pietracatella, Monacilioni, Vinchiaturo, San Giuliano del Sannio, Monteverde di Bojano, San Massimo, Petrella Tifernina e Sepino. Alla festa di Termoli hanno partecipato 26 plessi: II Circolo Termoli (Via Maratona e Via Po), III Circolo Termoli, Campomarino (Centro e Nuova Cliternia), Larino (Rosano e Novelli), Castelmauro, Acquaviva CC, Montefalcone, Montenero di Bisaccia, Mafalda, Tavenna, Petacciato, San Giacomo degli Schiavoni, Palata, Montecilfone, Santa Croce di Magliano, Rotello, Bonefro, Colletorto, San Martino in Pensilis, Portocannone, Ururi, Casacalenda e Morrone nel Sannio. Migliorare le competenze motorie e gli stili di vita della persona attraverso l'educazione motoria e sportiva nella scuola primaria è la finalità del Progetto Sport di Classe che persegue anche l'obiettivo di attuare e portare a regime un corretto ed uniforme programma di educazione motoria nella scuola primaria. Nelle scuole molisane "Sport di Classe" è stato attuato con successo e terminerà la settimana prossima; il CONI Molise e le Delegazioni Provinciali di Campobasso e di Isernia hanno salutato il progetto con queste feste organizzate come momento conclusivo, l'occasione buona per verificare anche i risultati ottenuti al termine del percorso.

CONI SPORT di Classe

Progetto "Sport di Classe", premiato l'elaborato dal titolo "Fair Play" dell'Istituto Comprensivo "Alighieri" Scuola Primaria di Petrella Tifernina

Da **Redazione** - 10 ottobre 2017

Al termine del percorso educativo per l'anno scolastico 2016/2017 inserito nel progetto "Sport di Classe", desideriamo ringraziare gli alunni della Classe 4^A (A.S. 2016/2017) della Scuola Primaria di Petrella Tifernina che hanno contribuito, unitamente ai docenti coinvolti e al Dirigente Scolastico dell'Istituto Comprensivo "Alighieri" di Ripalimosani, alla realizzazione dell'elaborato dal titolo "Fair Play" che è risultato vincitore per la provincia di Campobasso.

L'impegno di tutti ha reso possibile il pieno successo dell'iniziativa che ha registrato un'ampia partecipazione da parte delle tante Istituzioni Scolastiche che hanno recepito l'opportunità offerta dal percorso educativo proposto.

Il premio, che consiste in card prepagata del valore di 250,00 Euro spendibile in attrezzature sportive e in una targa ricordo, vuole rappresentare, simbolicamente e concretamente, un ringraziamento al coinvolgimento della Scuola nell'approfondire il tema del fair play, sintetizzato nella campagna informativa del 2017: "Diventa Campione di Fair Play".

Ai componenti degli organismi coinvolti, al tutor impegnato nelle classi e a tutti i soggetti che hanno partecipato in questo anno scolastico 2016/2017, i complimenti per aver contribuito a realizzare il progetto proposto.

SEITORRI.it
notizie dalle mura

Progetto Coni “Sport di Classe”, vince la Primaria di Petrella Tifernina

in Sport 10 ottobre 2017
Commenti disabilitati
su Progetto Coni “Sport di Classe”, vince la Primaria di Petrella Tifernina

Al termine del percorso educativo per l’anno scolastico 2016/2017 inserito nel progetto “Sport di Classe”, desideriamo ringraziare gli alunni della Classe 4^A (A.S. 2016/2017) della Scuola Primaria di Petrella Tifernina che hanno contribuito, unitamente ai docenti coinvolti e al Dirigente Scolastico dell’Istituto Comprensivo “Alighieri” di Ripalimosani, alla realizzazione dell’elaborato dal titolo “Fair Play” che è risultato vincitore per la provincia di Campobasso.

L’impegno di tutti ha reso possibile il pieno successo dell’iniziativa che ha registrato un’ampia partecipazione da parte delle tante Istituzioni Scolastiche che hanno recepito l’opportunità offerta dal percorso educativo proposto. Il premio, che consiste in card prepagata del valore di 250 euro spendibile in attrezzature sportive e in una targa ricordo, vuole rappresentare, simbolicamente e concretamente, un ringraziamento al coinvolgimento della Scuola nell’approfondire il tema del fair play, sintetizzato nella campagna informativa del 2017: “Diventa Campione di Fair Play”. Ai componenti degli organismi coinvolti, al tutor impegnato nelle classi e a tutti i soggetti che hanno partecipato in questo anno scolastico 2016/2017, i complimenti per aver contribuito a realizzare il progetto proposto.

Il Presidente Guido Cavaliere

“Sport di classe”, vincono gli alunni di Petrella Tifernina

Ott 10, 2017

Riceviamo e pubblichiamo

COMUNICATO STAMPA

Istituto Comprensivo “Alighieri” Scuola Primaria di Petrella Tifernina Ripalimosani (CB)

PROGETTO SPORT DI CLASSE

Vincitore con l’elaborato della classe 4A nel percorso valoriale "Campioni di Fair Play”

Al termine del percorso educativo per l'anno scolastico 2016/2017 inserito nel progetto "Sport di Classe", desideriamo ringraziare gli alunni della Classe 4^A (A.S. 2016/2017) della Scuola Primaria di Petrella Tifernina che hanno contribuito, unitamente ai docenti coinvolti e al Dirigente Scolastico dell’Istituto Comprensivo “Alighieri” di Ripalimosani, alla realizzazione dell’elaborato dal titolo *"Fair Play"* che è risultato vincitore per la provincia di Campobasso.

L'impegno di tutti ha reso possibile il pieno successo dell'iniziativa che ha registrato un'ampia partecipazione da parte delle tante Istituzioni Scolastiche che hanno recepito l'opportunità offerta dal percorso educativo proposto.

Il premio, che consiste in card prepagata del valore di 250,00 Euro spendibile in attrezzature sportive e in una targa ricordo, vuole rappresentare, simbolicamente e concretamente, un ringraziamento al coinvolgimento della Scuola nell'approfondire il tema del fair play, sintetizzato nella campagna informativa del 2017: “Diventa Campione di Fair Play”.

Ai componenti degli organismi coinvolti, al tutor impegnato nelle classi e a tutti i soggetti che hanno partecipato in questo anno scolastico 2016/2017, i complimenti per aver contribuito a realizzare il progetto proposto.

Il Presidente

Guido Cavaliere

Commenti

0 commenti

PROGETTO SPORT DI CLASSE, il vincitore con l’elaborato della classe 4A nel percorso valoriale “Campioni di Fair Play”

PETRELLA TIFERNINA - Al termine del percorso educativo per l'anno scolastico 2016/2017 inserito nel progetto "Sport di Classe", desideriamo ringraziare gli alunni della Classe 4^A (A.S. 2016/2017) della Scuola Primaria di Petrella Tifernina che hanno contribuito, unitamente ai docenti coinvolti e al Dirigente Scolastico dell’Istituto Comprensivo “Alighieri” di Ripalimosani, alla realizzazione dell’elaborato dal titolo "Fair Play" che è risultato vincitore per la provincia di Campobasso. L'impegno di tutti ha reso possibile il pieno successo dell'iniziativa che ha registrato un'ampia partecipazione da parte delle tante Istituzioni Scolastiche che hanno recepito l'opportunità offerta dal percorso educativo proposto. Il premio, che consiste in card prepagata del valore di 250,00 Euro spendibile in attrezzature sportive e in una targa ricordo, vuole rappresentare, simbolicamente e concretamente, un ringraziamento al coinvolgimento della Scuola nell'approfondire il tema del fair play, sintetizzato nella campagna informativa del 2017: “Diventa Campione di Fair Play”. Ai componenti degli organismi coinvolti, al tutor impegnato nelle classi e a tutti i soggetti che hanno partecipato in questo anno scolastico 2016/2017, i complimenti per aver contribuito a realizzare il progetto proposto. 11 / 10 / 2017

PROGETTO SPORT DI CLASSE, Vincitore con l’elaborato della classe 4A nel percorso valoriale “Una medaglia che non ha prezzo”

CASTELPETROSO - Al termine del percorso educativo per l'anno scolastico 2016/2017 inserito nel progetto "Sport di Classe", desideriamo ringraziare gli alunni della Classe 4^A (A.S. 2016/2017) della Scuola Primaria di Castelpetroso che hanno contribuito, unitamente ai docenti coinvolti e al Dirigente Scolastico dell’Istituto Comprensivo Statale “G. A. Colozza” di Frosolone, alla realizzazione dell’elaborato dal titolo "Una medaglia che non ha prezzo" che è risultato vincitore per la provincia di Isernia. L'impegno di tutti ha reso possibile il pieno successo dell'iniziativa che ha registrato un'ampia partecipazione da parte delle tante Istituzioni Scolastiche che hanno recepito l'opportunità offerta dal percorso educativo proposto. Il premio, che consiste in card prepagata del valore di 250,00 Euro spendibile in attrezzature sportive e in una targa ricordo, vuole rappresentare, simbolicamente e concretamente, un ringraziamento al coinvolgimento della Scuola nell'approfondire il tema del fair play, sintetizzato nella campagna informativa del 2017: “Diventa Campione di Fair Play”. La cerimonia di consegna del premio si svolgerà Giovedì 19 Ottobre 2017 alle ore 10.30 presso la sede della Scuola Primaria di Castelpetroso. Ai componenti degli organismi coinvolti, al tutor impegnato nelle classi e a tutti i soggetti che hanno partecipato in questo anno scolastico 2016/2017, i complimenti per aver contribuito a realizzare il progetto proposto. 18 / 10 / 2017

informamolise.com
SETTIMANALE del Molise

Progetto Sport di Classe: Vincitrice per la provincia di Isernia la Scuola primaria di Castelpetroso

Ott 18, 2017 27

Al termine del percorso educativo per l'anno scolastico 2016/2017 inserito nel progetto "Sport di Classe", desideriamo ringraziare gli alunni della Classe 4^A (A.S. 2016/2017) della Scuola Primaria di Castelpetroso che hanno contribuito, unitamente ai docenti coinvolti e al Dirigente Scolastico dell'Istituto Comprensivo Statale "G. A. Colozza" di Frosolone, alla realizzazione dell'elaborato dal titolo "Una medaglia che non ha prezzo" che è risultato vincitore per la provincia di Isernia.

L'impegno di tutti ha reso possibile il pieno successo dell'iniziativa che ha registrato un'ampia partecipazione da parte delle tante Istituzioni Scolastiche che hanno recepito l'opportunità offerta dal percorso educativo proposto.

Il premio, che consiste in card prepagata del valore di 250,00 Euro spendibile in attrezzature sportive e in una targa ricordo, vuole rappresentare, simbolicamente e concretamente, un ringraziamento al coinvolgimento della Scuola nell'approfondire il tema del fair play, sintetizzato nella campagna informativa del 2017: "Diventa Campione di Fair Play".

La cerimonia di consegna del premio si svolgerà Giovedì 19 Ottobre 2017 alle ore 10.30 presso la sede della Scuola Primaria

di Castelpetroso.

Ai componenti degli organismi coinvolti, al tutor impegnato nelle classi e a tutti i soggetti che hanno partecipato in questo anno scolastico 2016/2017, i complimenti per aver contribuito a realizzare il progetto proposto.

Sport

Progetto Sport di Classe: Vincitrice con l'elaborato "Una medaglia che non ha prezzo" la Scuola primaria di Castelpetroso

Da **Redazione** - 18 ottobre 2017 10

Nota stampa del Coni Molise ha firma del presidente *Guido Cavaliere*

Al termine del percorso educativo per l'anno scolastico 2016/2017 inserito nel progetto "Sport di Classe", desideriamo ringraziare gli alunni della Classe 4^A (A.S. 2016/2017) della Scuola Primaria di Castelpetroso che hanno contribuito, unitamente ai docenti coinvolti e al Dirigente Scolastico dell'Istituto Comprensivo Statale "G. A. Colozza" di Frosolone, alla realizzazione

dell'elaborato dal titolo "Una medaglia che non ha prezzo" che è risultato vincitore per la provincia di Isernia.

L'impegno di tutti ha reso possibile il pieno successo dell'iniziativa che ha registrato un'ampia partecipazione da parte delle tante Istituzioni Scolastiche che hanno recepito l'opportunità offerta dal percorso educativo proposto.

Il premio, che consiste in card prepagata del valore di 250,00 Euro spendibile in attrezzature sportive e in una targa ricordo, vuole rappresentare, simbolicamente e concretamente, un ringraziamento al coinvolgimento della Scuola nell'approfondire il tema del fair play, sintetizzato nella campagna informativa del 2017: "Diventa Campione di Fair Play".

La cerimonia di consegna del premio si svolgerà Giovedì 19 Ottobre 2017 alle ore 10.30 presso la sede della Scuola Primaria di Castelpetroso. Ai componenti degli organismi coinvolti, al tutor impegnato nelle classi e a tutti i soggetti che hanno partecipato in questo anno scolastico 2016/2017, i complimenti per aver contribuito a realizzare il progetto proposto.